COPYRIGHT © Hangzhou EZVIZ Software Co., Ltd. Todos os direitos reservados.
Toda e qualquer informação, incluindo, entre outros, os termos, imagens e gráficos, é da propriedade da Hangzhou EZVIZ Software Co., Ltd. (doravante designada por "EZVIZ"). Este manual do utilizador (doravante designado por "o Manual") não pode ser reproduzido, alterado, traduzido ou distribuído, parcial ou totalmente, através de quaisquer meios, sem o consentimento prévio e por escrito da EZVIZ. Salvo disposição em contrário, a EZVIZ não oferece quaisquer garantias ou declarações, implícitas ou explícitas, em relação ao Manual.

Acerca deste Manual

O Manual inclui instruções para utilizar e gerir o produto. As fotografias, os gráficos, as imagens e todas as outras informações doravante apresentadas destinam-se apenas a fins de descritivos e informativos. As informações que constam do Manual estão sujeitas a alteração, sem aviso prévio, devido a atualizações de firmware ou a outros motivos. A versão mais recente pode ser consultada no website da EZVIZ™ (http://www.ezviz.com).

Registo de revisão

Novo lançamento – Janeiro de 2024

Reconhecimento de marcas comerciais

EZVIZ ™, ™, e outros logótipos e marcas comerciais da EZVIZ são propriedade da EZVIZ em vários territórios. Outras marcas comerciais e logótipos abaixo mencionados são propriedade dos respetivos proprietários.

Exclusão de responsabilidade legal

NA EXTENSÃO MÁXIMA PERMITIDA PELA LEI APLICÁVEL, O PRODUTO DESCRITO, COM O SEU HARDWARE, SOFTWARE E FIRMWARE, É FORNECIDO "TAL COMO ESTÁ", COM TODOS OS DEFEITOS E ERROS, E A EZVIZ NÃO OFERECE QUAISQUER GARANTIAS, IMPLÍCITAS OU EXPLÍCITAS, INCLUINDO, SEM LIMITAÇÃO, A COMERCIALIZAÇÃO, A QUALIDADE SATISFATÓRIA, A ADEQUAÇÃO A UM DETERMINADO PROPÓSITO E A NÃO VIOLAÇÃO DE TERCEIROS. EM CASO ALGUM A EZVIZ, OS SEUS DIRETORES, ADMINISTRADORES, FUNCIONÁRIOS OU AGENTES SERÃO RESPONSABILIZADOS POR PARTE DO UTILIZADOR EM RELAÇÃO A QUAISQUER DANOS ESPECIAIS, SUBSEQUENTES, ACIDENTAIS OU INDIRETOS, INCLUINDO, ENTRE OUTROS, DANOS POR PERDA DE RENDIMENTOS DE NEGÓCIOS, INTERRUPÇÃO DE NEGÓCIOS OU PERDA DE DADOS OU DOCUMENTOS RELACIONADOS COM A UTILIZAÇÃO DESTE PRODUTO, AINDA QUE A EZVIZ TENHA SIDO NOTIFICADA DA POSSIBILIDADE DE TAIS DANOS.

NA EXTENSÃO MÁXIMA PERMITIDA PELA LEI APLICÁVEL, A RESPONSABILIDADE TOTAL DA EZVIZ POR TODOS OS DANOS, EM CIRCUNSTÂNCIA ALGUMA EXCEDERÁ O PREÇO DE COMPRA ORIGINAL DO PRODUTO.

A EZVIZ NÃO ASSUME QUALQUER RESPONSABILIDADE POR DANOS PESSOAIS OU DANOS MATERIAIS RESULTANTES DA INTERRUPÇÃO DO PRODUTO OU DA CESSAÇÃO DO SERVIÇO CAUSADOS PELA: A) INDEVIDA INSTALAÇÃO OU UTILIZAÇÃO PARA ALÉM DA PREVISTA; B) PROTEÇÃO DE INTERESSES NACIONAIS OU PÚBLICOS; C) FORÇA MAIOR; D) UTILIZAÇÃO SUA OU DE TERCEIROS, INCLUINDO SEM LIMITAÇÕES, DE PRODUTOS, SOFTWARE, APLICAÇÕES, ENTRE OUTROS, DE TERCEIROS.

RELATIVAMENTE A PRODUTOS COM LIGAÇÃO À INTERNET, A UTILIZAÇÃO DOS MESMOS É DA INTEIRA RESPONSABILIDADE DO UTILIZADOR. A EZVIZ NÃO SE RESPONSABILIZA PELO FUNCIONAMENTO ANÓMALO, VIOLAÇÃO DE PRIVACIDADE OU OUTROS DANOS RESULTANTES DE ATAQUES INFORMÁTICOS, ATAQUES DE PIRATAS INFORMÁTICOS, VÍRUS OU OUTROS RISCOS DE SEGURANÇA NA INTERNET; NO ENTANTO, A EZVIZ DISPONIBILIZARÁ SUPORTE TÉCNICO OPORTUNO, SE NECESSÁRIO. AS LEIS EM MATÉRIA DE VIGILÂNCIA E AS LEIS SOBRE PROTEÇÃO DE DADOS VARIAM DE ACORDO COM A JURISDIÇÃO. CONSULTE TODAS AS LEIS RELEVANTES NO SEU TERRITÓRIO ANTES DE UTILIZAR ESTE PRODUTO DE FORMA A GARANTIR QUE O UTILIZA DE ACORDO COM A LEGISLAÇÃO APLICÁVEL. A EZVIZ NÃO SERÁ RESPONSABILIZADA CASO ESTE PRODUTO SEJA UTILIZADO DE FORMA ILEGAL.

NA EVENTUALIDADE DA OCORRÊNCIA DE ALGUM CONFLITO ENTRE AS INFORMAÇÕES ACIMA E A LEGISLAÇÃO APLICÁVEL, ESTA ÚLTIMA PREVALECE.

Índice

Descrição geral 1

1. Conteúdo da embalagem 1
2. Apresentação 1

Configuração 2

1. Obter a aplicação EZVIZ 2
2. Instale o teclado 2
3. Vincule o teclado 3
4. Usando o teclado 4
5. Múltiplos Métodos de Desbloqueio 4

Manutenção 5

1. Desmonte o teclado 5
2. Troque as Pilhas 5
3. Células secas alcalinas substituíveis 6

Descrição geral

1. Conteúdo da embalagem



Cartão-Senha-Versão

ou



Versão de impressão digital, cartão e código de acesso

Teclado numérico (x1)



Suporte de parede para teclado (x1)



Modelo de Broca para Teclado (x1)



Pino (x1)



Distintivos (x2)



Bateria AA (×2)



Kit de parafusos (x1)



Informação regulatória (x1)



Guia de Início Rápido (x1)

A aparência do teclado é sujeita àquela que você comprou.

2. Apresentação

Aqui tomamos como exemplo a versão de impressão digital, cartão e código.

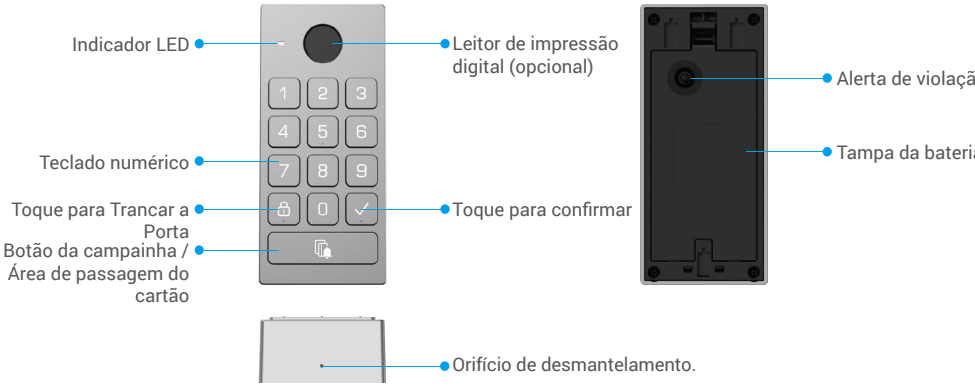

Apenas a versão com Cartão de Impressão Digital e Senha suporta o leitor de impressão digital.

Nome	Descrição	
Indicador LED		Vermelho sólido: Ligado, não pareado com a fechadura.
		Vermelho piscando: Falha na conexão./Exceção do dispositivo./ Falha na verificação de desbloqueio./O dispositivo está sendo resetado.
		Branco sólido: Pareamento bem-sucedido. / Verificação de desbloqueio bem-sucedida.
		Piscando em branco: Modo de emparelhamento/Adicionando chaves de desbloqueio.
		Piscando em rosa: bateria fraca.
Botão da campainha	• Ring: Pressione o botão da campainha uma vez. • Redefinir: Pressione e segure o botão da campainha antes de instalar a bateria e, em seguida, instale as baterias. Quando o indicador LED piscar em vermelho, solte o botão e o dispositivo será redefinido com sucesso.	

Configuração

Siga os passos para configurar o seu sistema:

1. Obtenha a aplicação EZVIZ e inicie sessão na sua conta da aplicação EZVIZ.
2. Instale o teclado.
3. Adicione a fechadura à sua conta EZVIZ.
4. Vincule o teclado à sua fechadura.

1. Obter a aplicação EZVIZ

1. Ligue o seu telemóvel à rede Wi-Fi (sugerido).
2. Transfira e instale a aplicação EZVIZ, pesquisando "EZVIZ" na App Store ou no Google Play™.
3. Inicie a aplicação e registe uma conta de utilizador EZVIZ.

Aplicação EZVIZ	
Download on the App Store	GET IT ON Google Play

Se já tiver utilizado a aplicação, certifique-se de que dispõe da versão mais recente. Para verificar se está disponível uma atualização, visite a App Store e pesquise "EZVIZ".

2. Instale o teclado

2.1. Instalar bateria

1 Remova a tampa da bateria.

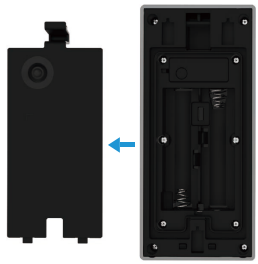

2 Instale 2 pilhas AA (incluídas na embalagem) no compartimento de pilhas e recoloque a tampa do compartimento.

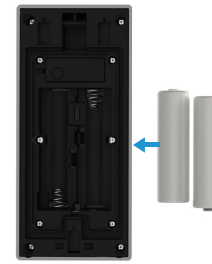

2.2. Instale o teclado

Opção A (para parede lisa)

1. Limpe o local de instalação e seque-o.
2. Retire a película do adesivo de espuma e cole diretamente o suporte de parede na localização desejada de instalação, pressionando firmemente.

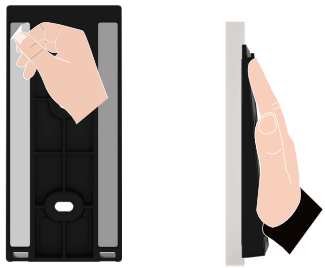

3. Fixe o teclado à suporte de parede, como mostrado na figura abaixo.

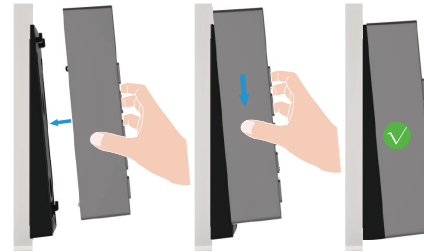

Opção B (para parede irregular)

1. Coloque o modelo de perfuração na superfície do local de instalação desejado e faça dois furos para os parafusos.
2. (Opcional) Insira os ancoradouros nos furos.
3. Fixe o suporte de montagem usando os parafusos de metal fornecidos.

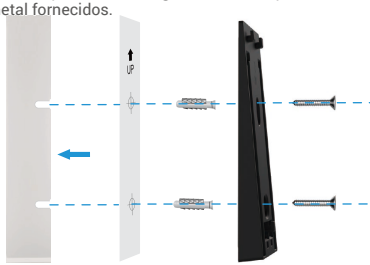

4. Fixe o teclado à suporte de parede, como mostrado na figura abaixo.

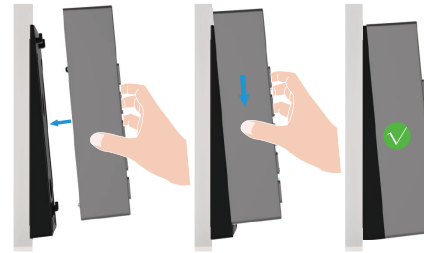

3. Vincule o teclado

1. Vá para a página de visualização da fechadura e toque em “Configurações -> Gerenciamento de acessórios -> Ir para vincular” para vincular o teclado.
2. Pressione e segure o botão da campainha no teclado por 3 segundos, quando o indicador LED piscar em branco, o teclado entrará no modo de vinculação.
3. Toque em “Próximo passo” para concluir a vinculação.

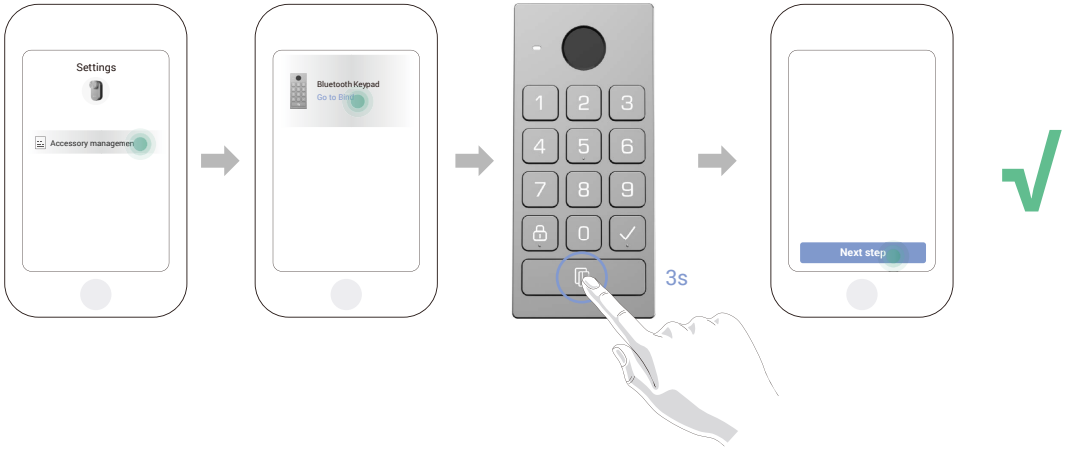

Se você deseja desvincular o teclado, toque no botão de desvinculação na interface de gerenciamento de acessórios.

4. Usando o teclado

Depois de vincular o teclado Bluetooth à fechadura da porta, ela pode ser desbloqueada por meio de opções como impressão digital, deslizar o cartão e código de acesso.

(1) Adicionar impressão digital (opcional)

1. Vá para a página de visualização da fechadura e toque em “Configurações -> Gerenciamento de acessórios -> Gerenciamento de método de desbloqueio”.
2. Toque no botão “Adicionar impressões digitais” e, em seguida, pressione qualquer tecla no teclado para ativar o teclado.
3. Quando o indicador LED começar a piscar em branco, toque no leitor de impressão digital e repita a operação em direções diferentes 6 vezes, a impressão digital é adicionada com sucesso.

(2) Adicionar cartão

1. Vá para a página de visualização da fechadura e toque em “Configurações -> Gerenciamento de acessórios -> Gerenciamento de método de desbloqueio”.
2. Toque no botão “Adicionar cartões” e pressione qualquer tecla no teclado para ativá-lo.
3. Quando o indicador LED começar a piscar em branco, siga o assistente do aplicativo para passar o cartão na área de leitura de cartões.

(3) Adicionar código de acesso

1. Vá para a página de visualização da fechadura e toque em “Configurações -> Gerenciamento de acessórios -> Gerenciamento de método de desbloqueio”.
2. Pressione o botão “Adicionar códigos de acesso”.
3. Em seguida, siga o assistente do aplicativo para inserir o código de acesso válido correspondente de 6 a 10 dígitos.

5. Múltiplos Métodos de Desbloqueio

(1) Abra a porta com sua impressão digital

Coloque sua impressão digital no leitor de impressão digital para desbloquear a porta.

(2) Abra a porta com um cartão

Coloque o cartão na área de leitura para destrancar a porta.

(3) Abra a porta com um código de acesso

Digite a senha e, em seguida, pressione o botão "√" para destrancar a porta.

Manutenção

1. Desmonte o teclado

- Se as baterias do teclado acabarem, você precisará desmontar o teclado da placa traseira da parede e trocar as baterias antigas por novas.
- Recomenda-se desativar o alarme de violação antes de remover o teclado da placa traseira, siga as etapas abaixo:
  1. Vá para a página de visualização da fechadura e toque em “Configurações-Configurações de Alarme”.
  2. Toque para desativar o “Alarme de Violação”.

1. Use o pino fornecido para pressionar e segurar o orifício na parte inferior do teclado, enquanto retira o teclado da placa traseira.

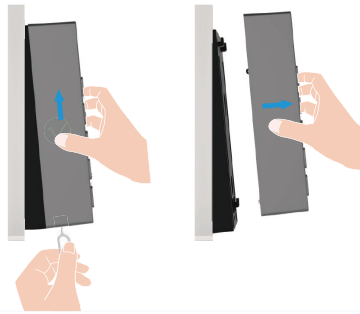

2. Troque as Pilhas

Aviso e instruções relativas à segurança da bateria

AVISO: Risco de explosão se as pilhas forem substituídas de forma incorreta. Leia e siga atentamente todas as instruções relativas à bateria.

- Utilize apenas pilhas especificadas: Quando substituir, DEVE utilizar quatro (4) pilhas AA alcalinas de alta qualidade (LR6, 1,5 V). Para evitar explosões, assegure a tensão e polaridade corretas. Não misture pilhas alcalinas com outros tipos (por exemplo, carbono-zinco, lítio ou NiMH recarregável).
- Não misture pilhas novas com pilhas usadas: Substitua sempre as quatro pilhas ao mesmo tempo.
- Observe a polaridade correta: Não inverta os terminais (+) e (-) quando inserir as pilhas.
- Remova as pilhas durante o armazenamento prolongado: Se a fechadura inteligente não for utilizada durante um período prolongado, remova as pilhas para evitar fugas e danos no dispositivo.
- Não recarregue nem exponha ao calor: Nunca recarregue pilhas alcalinas não recarregáveis. Não as elimine em chamas nem as exponha a calor excessivo.
- Eliminação adequada: Elimine as pilhas usadas de acordo com as leis ambientais locais e os regulamentos de reciclagem. Não as elimine juntamente com o lixo doméstico comum.
- Especificações da substituição: Quando substituir, utilize pilhas do mesmo modelo ou com especificações equivalentes (consulte “Células secas alcalinas substituíveis”).

1 Remova a tampa da bateria e as baterias antigas.

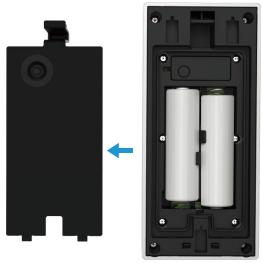

2 Instale 2 pilhas AA no compartimento de pilhas e aperte a tampa do compartimento.

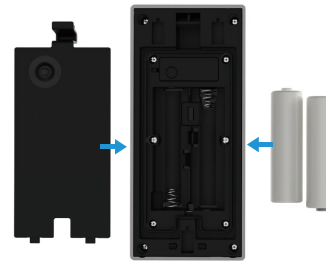

Para informação adicional acerca do dispositivo, visite www.ezviz.com/eu.

3. Células secas alcalinas substituíveis

O tipo de bateria do dispositivo: Células secas alcalinas substituíveis.
Modelo da bateria: LR6
Tensão nominal: 1,5 V CC
Capacidade nominal: 2950mAh
Fabricante da bateria: NINGBO GP & SONLUK BATTERY CO., LTD.

Ingredientes	Fórmula Química	Número CAS.	Conteúdo Aproximado (% em peso)
			LR6
Dióxido de manganês	MnO_2	1313-13-9	42,6
Zinco	Zn	7440-66-6	18,1
Água	H_2O	7732-18-5	8,3
Hidróxido de potássio	KOH	1310-58-3	6,3
Grafite	C	7782-42-5	3,0
Latão	CuZn	12597-71-6	2,4
Ferro	Fe	7439-89-6	17,5
Niquelagem	Ni	7440-02-0	0,3
Nylon	$(C_{12}H_{22}N_2O_2)_n$	32131-17-2	0,9
Celulose	$(C_6H_{10}O_5)_n$	65996-61-4	0,3
PVA	$(C_2H_4O)_n$	9002-89-5	0,3